SEDI II
Serviço Estadual de Diagnóstico por Imagem
seconcisp/OSS

RELATÓRIO DE ATIVIDADES

2021

ÍNDICE

SEDI II - SERVIÇO ESTADUAL DE DIAGNÓSTICO POR IMAGEM II 3

MISSÃO, VISÃO E VALORES 4

POLÍTICA DA QUALIDADE E SEUS OBJETIVOS 4

ESTRUTURA ORGANIZACIONAL 5

META CONTRATADA X RESULTADOS 2021 5

RESULTADOS POR SEMESTRE 8

CAPACITAÇÃO E APRIMORAMENTO 9

QUALIDADE E SEGURANÇA 10

NOVOS PROJETOS 12

RESULTADOS FINANCEIROS 15

PRINCIPAIS PROJETOS PARA 2022 19

DIREÇÃO 20

SEDI II - SERVIÇO ESTADUAL DE DIAGNÓSTICO POR IMAGEM II

O Serviço Estadual de Diagnóstico por Imagem (SEDI II), foi a primeira Central de Laudos que presta serviço ao SUS com certificação da ISO 9001:2015, situado na região do Heliópolis, São Paulo-SP, foi criado em maio de 2010 a partir de um contrato de gestão entre a Secretaria de Estado da Saúde de São Paulo (SES) e o Seconci-OSS - Serviço Social da Construção Civil do Estado de São Paulo e renovado 2015 e novamente em março de 2020.

O SEDI II tem como propósito atender aos usuários do SUS, na área de apoio diagnóstico por imagem oferecendo um serviço inovador a médicos e pacientes 24 horas por dia por meio de telerradiologia.

O SEDI II realiza exames nas seguintes modalidades: Radiologia convencional e contrastada, Densitometria óssea, Mamografia, Ultrassonografia geral e com doppler, Tomografia computadorizada e Ressonância magnética. Além das modalidades convencionais, realizamos exames de alta complexidade de acordo com as demandas das unidades (ressonância com sedação, tomografia com sedação, PAAF, CORE e agulhamento, biopsias guiadas por ultrassom, tomografia para pacientes obesos, tomografia cardíaca com médico especialista prestando suporte necessário durante a realização do exame). O SEDI II busca inovar para atender as necessidades de seus clientes.

O SEDI II é formado por uma Central de Laudos que atende 15 (quinze) unidades, sendo elas 08 AMEs e 07 Hospitais, divididas em três modelos de gestão:

Doze unidades de radiologia com modelo de gestão convencional (disponibilizamos recursos humanos, gestão de equipamentos, link e laudo):

- ✓ Ambulatório Médico de Especialidades "Luiz Roberto Barradas Barata";
- ✓ Ambulatório Médico de Especialidades Dr. Geraldo Bourroul;
- ✓ Ambulatório Médico de Especialidades Lorena;
- ✓ Ambulatório Médico de Especialidades Pariquera Açu;
- ✓ Ambulatório Médico de Especialidades Sorocaba;
- ✓ Ambulatório Médico de Especialidades Caraguatatuba;
- ✓ Hospital Estadual Franco da Rocha;
- ✓ Hospital Estadual Sapopemba;
- ✓ Hospital Estadual Vila Alpina;
- ✓ Hospital Geral de Itapecerica da Serra;
- ✓ Hospital Local Sapopemba;
- ✓ Hospital Regional de Cotia.

Duas unidades com modelo de gestão intermediário (disponibilizamos gestão de equipamentos, link e laudo):

- ✓ Ambulatório Médico de Especialidades Araçatuba;
- ✓ Ambulatório Médico de Especialidades São João da Boa Vista;

Uma unidade com modelo de gestão Central de Laudos (Unidade de Saúde que envia os exames apenas para realização do Laudo):

- ✓ Hospital de Clinicas da Faculdade de Medicina de Botucatu.

MISSÃO, VISÃO E VALORES

Missão

Oferecer soluções rápidas, seguras e resolutivas de alta tecnologia na área de diagnóstico por imagem.

Visão

Ser reconhecido como referência estadual em diagnóstico por imagem, pela eficácia da sua gestão e comprometimento com as diretrizes da Secretaria de saúde do estado de São Paulo.

Valores

Ética

Dignidade

Pioneirismo e Inovação

Resolutividade

Economicidade

POLÍTICA DA QUALIDADE E SEUS OBJETIVOS

O SEDI II tem como política da qualidade:

Buscar a melhoria contínua em diagnóstico por imagem promovendo:

- ✓ Atendimento de qualidade e satisfação dos nossos clientes.
- ✓ Segurança e precisão diagnóstica.
- ✓ Padronização e melhoria constante dos nossos processos.
- ✓ Educação continua dos colaboradores
- ✓ Atendimento aos requisitos aplicáveis.

ESTRUTURA ORGANIZACIONAL

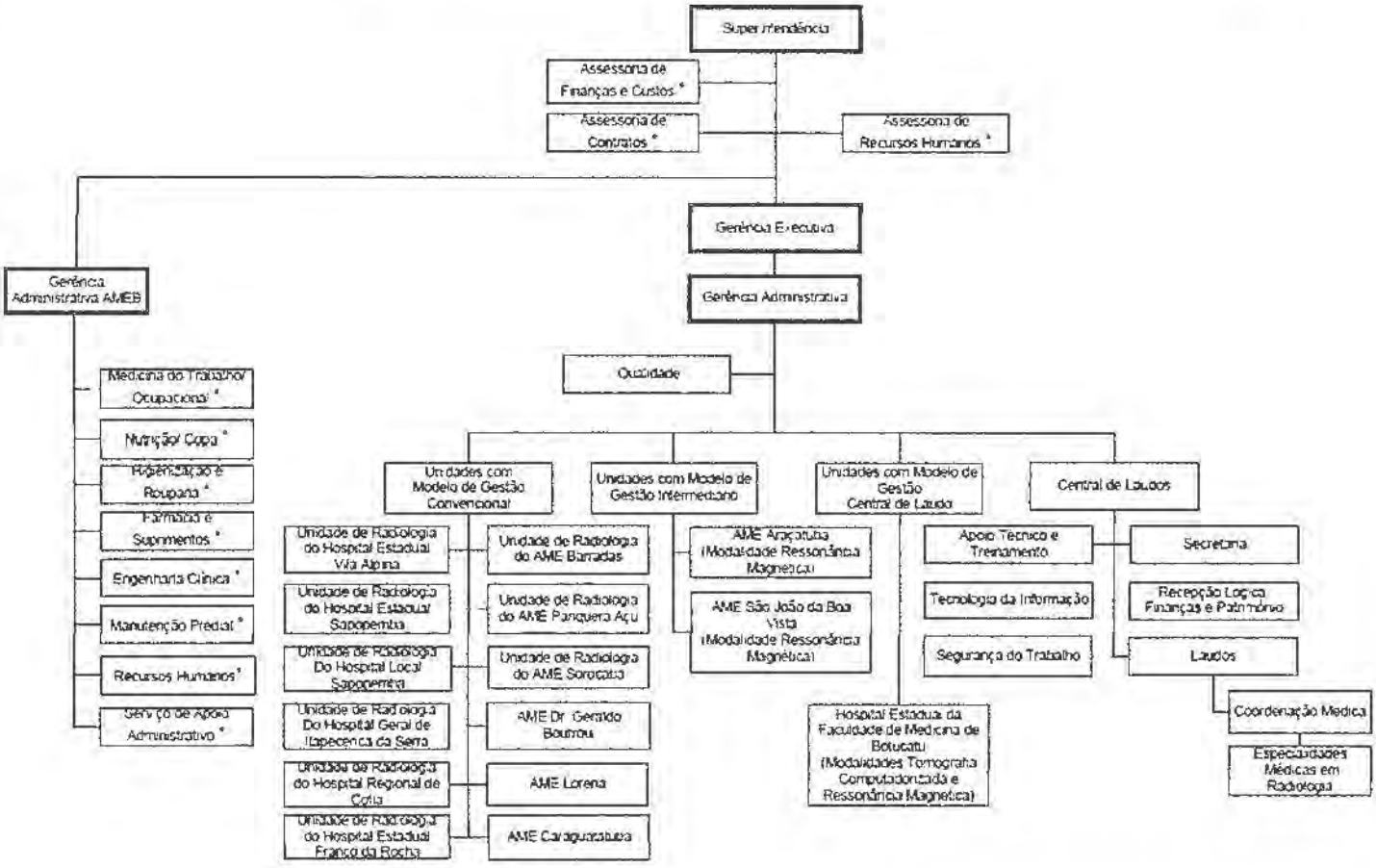

* Áreas Corporativas compartilhadas com AME Barradas

META CONTRATADA X RESULTADOS 2021

No ano de 2021 o SEDI II realizou 560.997 exames, tendo como principais objetivos:

Padronização do atendimento radiológico entre os serviços públicos,

- ✓ Melhoria na qualidade por meio da tecnologia digital,
- ✓ Laudos precisos, médicos qualificados e especialistas em diversas áreas 24 horas por dia,
- ✓ Contribuição com o meio ambiente em meio digital (sem revelação de filmes radiográficos),
- ✓ Acompanhamento evolutivo do paciente (exames atuais x exames anteriores),
- ✓ Assistência técnica imediata possibilitando o funcionamento dos equipamentos, sem impacto na assistência;
- ✓ Visualização da imagem em tempo real.

META CONTRATADA X RESULTADOS

Meta Contratada x Resultados							
Contratado / Realizado	1º semestre		2º semestre		Resultados 2021		
	Contratado	Realizado	Contratado	Realizado	Contratado	Realizado	Análise
Raio - X	123.816	114.670	105.186	111.076	229.002	225.746	99%
Raio - X Contrastado		572		645		1.217	
Tomografia	71.796	73.990	67.692	68.585	139.488	142.575	103%
Tomografia com Sedação		302		370		672	
Ressonancia	12.180	12.306	13.260	12.324	25.440	24.630	100%
Ressonancia com Sedação		384		392		776	
Ultrassonografia	51.492	51.279	51.492	54.208	102.984	105.487	102%
Ultrassonografia com Doppler	9.744	10.432	9.744	11.483	19.488	21.915	112%
Mamografia	14.586	14.836	20.136	19.561	34.722	34.397	99%
Desitometria Ossea	1.800	1.818	1.800	1.764	3.600	3.582	100%
Total	**285.414**	**280.589**	**269.310**	**280.408**	**554.724**	**560.997**	**101%**

META CONTRATADA X RESULTADOS CORUJÃO ONCOLOGIA

SEDI II - Corujão de Oncologia - Contrato x Realizado - 2021			
Procedimentos	Resultados 2021		
	Contrado	Realizado	Análise
Biopsia de Tireoide	380	266	70%
Ultrassonografia Tireóide	508	337	66%
Ultrassonografia Próstata Abdominal	460	419	91%
Ultrassonografia Próstata Transretal	20	10	50%
Ressonancia de Crânio	820	691	84%
Tomografia Abdomen Superior	2.904	1.161	40%
Tomografia Tórax	2.484	1.088	44%
Total	**7.576**	**3.972**	**52%**

PRODUÇÃO POR UNIDADE X MODALIDADE DE EXAME

SERVIÇO ESTADUAL DE DIAGNÓSTICO POR IMAGEM - SEDI II											
	QUANTIDADE DE EXAMES REALIZADOS - 2021										
UNIDADE	RAIO-X	RAIO-X CONTRASTADO	TOMOGRAFIA	TOMOGRAFIA COM SEDAÇÃO	RESSONANCIA	RESSONANCIA COM SEDAÇÃO	ULTRASSONOGRAFIA	ULTRASSONOGRAFIA COM DOPPLER	MAMOGRAFIA	DENSITOMETRIA OSSEA	TOTAL GERAL
Hospital Estadual de Vila Alpina	43.290	9	22.420	9	4.391	47	8.671	3.360	124	0	82.321
Hospital Estadual de Sapopemba	28.821	192	12.823	0	0	0	8.487	2.577	0	0	52.900
Ame Barradas	13.650	518	6.318	521	3.500	729	17.755	2.143	6.749	1.769	53.652
Hospital Regional de Cotia	34.743	8	20.292	21	0	0	5.579	2.440	2.846	0	65.929
Hospital Geral de Itapecerica da Serra	47.878	303	17.542	21	0	0	6.768	2.761	3.209	0	78.482
Hospital Estadual de Franco da Rocha	35.826	103	25.245	0	0	0	6.012	3.797	0	0	70.983
Ame Sorocaba	6.185	2	0	0	4.143	0	11.263	783	3.832	0	26.208
Ame São João da Boa Vista	0	0	0	0	4.782	0	0	0	0	0	4.782
Ame Araçatuba	0	0	0	0	5.986	0	0	0	0	0	5.986
Hospital de Clínicas Botucatu	0	0	25.366	0	1.828	0	0	0	0	0	27.194
Ame Pariquera-Açu	1.982	82	2.439	0	0	0	9.632	285	6.787	783	21.940
Ame Bourroi	4.015	0	1.596	0	0	0	10.894	960	3.414	0	20.679
Ame Lorena	8.552	0	4.240	5	0	0	10.468	289	4.039	1.030	23.623
Ame Caraguatatuba	5.804	0	4.494	95	0	0	9.958	2.520	3.447	0	26.318
SUBTOTAL	225.746	1.217	142.575	672	24.630	776	105.487	21.915	34.397	3.582	560.997

PRODUÇÃO POR UNIDADE X MODALIDADE DE EXAME CORUJÃO ONCOLOGIA

SEDI II - CORUJÃO - Oncologia								
UNIDADES	PAAF tireóide guiada por US	RM crânio	TC abdome superior	TC tórax	US próstata abdominal	US próstata transretal	US tireóide	Total
AME ARAÇATUBA	0	315	0	0	0	0	0	315
AME BOURROUL	0	0	67	192	0	0	0	259
AME CARAGUATATUBA	81	0	192	147	66	0	65	551
AME HELIOPOLIS	79	107	86	99	150	0	56	577
AME LORENA	36	0	209	216	42	0	42	545
AME PARIQUERA-ACU	0	0	0	0	61	6	31	98
AME SJ DA BOA VISTA	0	66	0	0	0	0	0	66
AME SOROCABA	70	25	0	0	100	4	143	342
COTIA	0	0	257	94	0	0	0	351
FRANCO DA ROCHA	0	0	153	99	0	0	0	252
HC DE BOTUCATU - UNESP	0	0	0	0	0	0	0	0
ITAPECERICA DA SERRA	0	0	27	17	0	0	0	44
SAPOPEMBA	0	0	39	56	0	0	0	95
VILA ALPINA	0	178	131	168	0	0	0	477
Total	266	691	1.161	1.088	419	10	337	3.972

RESULTADOS POR SEMESTRE

1º SEMESTRE

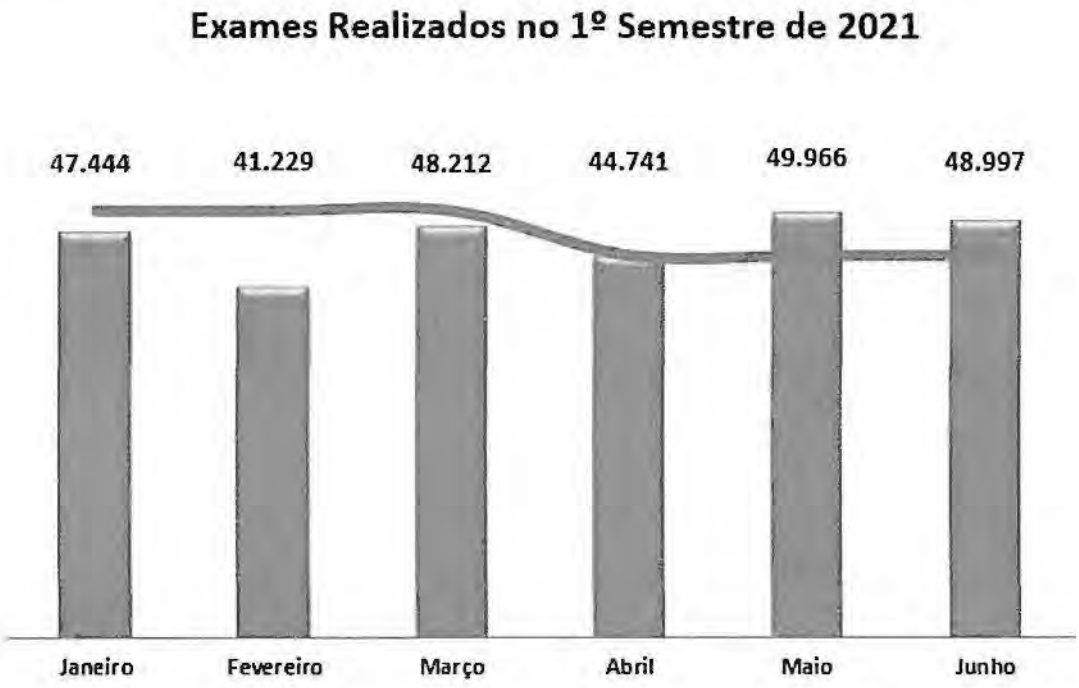

2º SEMESTRE

CAPACITAÇÃO E APRIMORAMENTO

O SEDI II com o objetivo de aprimorar seus resultados manteve o foco no aprimoramento de suas equipes, mesmo em meio a pandemia, o processo foi adaptado e realizamos treinamentos através da plataforma e-learning, treinamentos in loco e benchmarks.

O cronograma de treinamentos é sistematicamente planejado, com objetivo de melhoria no desempenho dos profissionais, levando em consideração sua avaliação de desempenho, competências técnicas, comportamentais e administrativas ou, sempre que houver novos projetos, produtos ou procedimentos.

Os treinamentos são realizados continuamente, focados em integrar e qualificar a equipe para que as entregas tenham um alto padrão de qualidade e não haja retrabalho por falta de competência e como resultado dessa etapa, obtemos o desenvolvimento de uma força de trabalho adaptada à organização, com conhecimentos necessários para desempenhar suas funções com o máximo de eficácia e eficiência.

Principais temas abordados:

- ✓ Dia da Nacional da Segurança do Paciente;
- ✓ Treinamento - uso correto da máscara e higienização das mãos;
- ✓ Valores de Alerta: a importância da comunicação efetiva;
- ✓ Monitoramento de chamados e Sistemas;
- ✓ Reciclagem Princípios organizacionais: Missão, Visão e Valores;
- ✓ Cuidado com a Segurança do Paciente;
- ✓ Indicadores de Desempenho;
- ✓ Segurança no Setor de Ressonância Magnética para as equipes Multidisciplinares;
- ✓ Radioproteção 2021;
- ✓ Programa de Garantia de Qualidade em Mamografia;
- ✓ Treinamentos CIPA;
- ✓ WEBNAR - Evento em Comemoração ao mês da Radiologia - Proteção Radiológica e Dosimetria;
- ✓ Meios de Contraste e Sistema Injetor.

QUALIDADE E SEGURANÇA

CERTIFICAÇÕES DE QUALIDADE

O SEDI II, dentro das Instituições de Saúde, é prestador de serviço, assumindo a parceria com cada unidade, na adoção de ações para a garantia da segurança e na qualidade dos exames realizados, alinhando-se às praticas e políticas de qualidade e segurança de cada Instituição.

As práticas são padronizadas para o serviço de radiologia, referentes ao processo interno e em cada instituição ela se alinha às políticas institucionais, desde segurança no atendimento, direitos dos pacientes e familiares, identificação do paciente, gestão de riscos, gestão de resíduos, gestão de informação, consentimento informado, higienização das mãos, prevenção e controle de Infecções hospitalares, processo de sedação e relacionamento com o cliente no tratamento das manifestações.

Dessa forma o SEDI II vem participando dos processos de certificação e trabalhando junto aos clientes buscando excelência no serviço e aprimoramento a qualidade e segurança dos processos realizados:

UNIDADES CERTIFICADAS

- ✓ Ambulatório Médico de Especialidades "Luiz Roberto Barradas Barata": ONA 3.
- ✓ Ambulatório Médico de Especialidades Dr. Geraldo Bourroul: ONA 2.
- ✓ Hospital Estadual Sapopemba: Qmentum
- ✓ Hospital Estadual Vila Alpina: Qmentum
- ✓ Hospital Regional de Cotia: ONA 3
- ✓ Hospital Geral Itapecerica da Serra: ONA 3
- ✓ Ambulatório Médico de Especialidades Caraguatatuba: ONA 3
- ✓ Ambulatório Médico de Especialidades Lorena: ONA 1

UNIDADE COM PROJETO PARA CERTIFICAÇÃO

- ✓ Hospital Estadual Franco da Rocha: ONA 1.
- ✓ Ambulatório Médico de Especialidades Sorocaba: ONA 1

Visando estimular esforços para a melhoria contínua dos nossos serviços, promovendo a segurança nos exames e laudos realizados, a Central de Laudos manteve a certificação pela Norma ISO 9001:2015, com a vista remota realizada em Abril de 2021, reforçando e selando o seu compromisso com a qualidade e segurança dos laudos emitidos.

AÇÕES PARA ABORDAR RISCOS E OPORTUNIDADES

Estas ações são feitas em nível estratégico e operacional a fim de mapear e mitigar os riscos que possam surgir nos processos.

As unidades de radiologia têm os seus riscos mapeados, com barreiras estabelecidas e contingência definida para assegurar o bom funcionamento dos processos.

RESULTADO DE ALERTA

Visando melhorar a comunicação dos resultados críticos, o SEDI II criou um fluxo de comunicação dos Valores de Alerta. Os valores de alerta são resultados que podem colocar o paciente em risco iminente de morte. Desta forma, precisam ser comunicados para as equipes assistenciais de maneira mais ágil, possibilitando a melhor estrutura para a tomada de decisão clínica da equipe, beneficiando assim o paciente.

Visando atender a segunda meta internacional de Segurança do Paciente, "Melhorar a comunicação entre os profissionais de saúde" implantamos o método "ler de volta", garantindo assim, uma comunicação eficaz do resultado de alerta.

Nos meses de janeiro a dezembro do ano de 2021 foram emitidos 12.858 resultados de exames com valores de alerta, sendo 8.037 exames sinalizados com suspeita de Covid-19.

TOMOGRAFIAS DE TÓRAX PARA DETECÇÃO E ACOMPANHAMENTO DE COVID-19

No ano de 2021 o SEDI II em parceria com as unidades hospitalares contribuiu com a linha de frente em combate a pandemia, elaborando fluxo para atendimento diferenciado aos pacientes com suspeita de covid e para os demais pacientes.

Os exames de imagem também participam da detecção e do acompanhamento de casos de Covid-19, contribuindo com o diagnóstico da doença. Foram patronizados impressos e protocolos para o atendimento de casos de pacientes com sintomas, desde a realização do exame até a emissão do laudo, tornando-o um valor de alerta, com comunicação rápida para unidade de origem.

NOVOS PROJETOS

PARQUE TECNOLÓGICO

Nos meses de janeiro a dezembro do ano de 2021, o SEDI II em continuidade ao processo de atualização constante do parque de equipamentos efetuou diversos upgrades no parque tecnológico em virtude do avanço tecnológico e/ou devido ao processo de disponibilidade do parque tecnológico, sem nenhum custo para a Secretaria de Saúde, as principais implantações tecnológicas foram:

- ✓ Substituição da tecnologia analógica da mamografia por uma tecnologia Digital, o que proporcionou diversos benefícios para as pacientes, permitindo uma menor compressão da mama e com isso menos desconforto e dor à paciente no momento da realização do exame, além de fornecer exames com uma qualidade de imagem excepcional com baixa dose de radiação e com maior facilidade;
- ✓ Implantação do sistema DR – (sistema de radiologia digital wireless) em todas as bases instaladas de equipamentos de Raio – X;

Com o objetivo de manter seu parque tecnológico com equipamentos mais modernos, que garantam a qualidade dos exames realizados, bem como o desempenho de seu atendimento, conforme relação abaixo:

Substituições dos equipamentos já existentes por tecnologia avançada para modernização e melhor atendimento nas unidades:

UNIDADE	ATUALIZAÇÃO PARQUE TECNOLÓGICO
Hospital Estadual de Vila Alpina	Instalação de **04 Placas DR** (Radiologia Digital) para os equipamentos de **RX Convencional fixo e portátil do hospital.** Implantação de um **backup Arco Cirúrgico** - Redistribuição do parque já instalado dentro da rede.
Hospital Estadual de Sapopemba	Substituição do equipamento Analógico pelo equipamento de Raios-X Digital marca Konica de patrimônio do Estado.
Ame Barradas	Substituição do equipamento de Ultrassom P6 por um equipamento Versana Premier. Substituição do Mamógrafo Digital Senographe Crystal por um Mamógrafo Digital modelo Senographe Crystal Nova. Instalação de 02 placas DR (Radiologia Digital) para o equipamento de RX e Raio X Telecomandado. Atendimento ao Hospital de Campanha: Fornecimento de equipamento de RX Portátil Marca Pegasu Lotus para o atendimento aos pacientes internados no setor de UTI do Hospital de Campanha AME Luiz Roberto Barradas Barata. Fornecimento de Tomógrafo no Container para atender os pacientes da Tenda; Fornecimento de Placa DR (Radiologia Digital) para processamento de imagens de RX no local do exame, diminuindo assim o deslocamento do colaborador para revelação das imagens e aumento da velocidade diagnóstica.
Hospital Regional de Cotia	Substituição do Mamógrafo analógico Marca GE, modelo Alpha ST por um Mamógrafo Digital modelo Senographe Crystal Nova. Instalação de 04 placas DR (Radiologia Digital) para os equipamentos de RX Convencional fixo e portátil do hospital.
Hospital Geral de Itapecerica da Serra	Instalação de 05 Placas DR (Radiologia Digital) para os equipamentos de RX Convencional fixo e portátil do hospital e RX Telecomandado. Substituição do Mamógrafo analógico GE Alpha ST por um Mamógrafo Digital modelo Senographe Crystal Nova.
Ame Pariquera-Açu	Substituição do Mamógrafo Analógico GE Alpha ST por um **Mamógrafo Digital** modelo Senographe Crystal Nova.
Ame Bourrol	Instalação do equipamento de **Raios-X** analógico Techno Design TD 500 em substituição ao equipamento Philips VMI – Compacto Plus 500. Substituição do Mamógrafo analógico GE 800T por um **Mamógrafo Digital** modelo Senographe Crystal.
Ame Lorena	Substituição do equipamento de Ultrassom marca GE modelo Logiq P6 por um equipamento de **Ultrassom GE modelo F8.**
Ame Caraguatatuba	Substituição do Mamógrafo analógico Marca GE Modelo Alpha IQ por um **Mamógrafo Digital** modelo Senographe Crystal Nova.

APOIO AO COMBATE A PANDEMIA – COVID-19

O Sedi II no ano de 2021 atuou na linha de frente em combate a pandemia, em toda a rede hospitalar a qual já prestava atendimento e também nos hospitais de Campanha que foram implantados no AME Barradas e no AME Sorocaba.

No AME Barradas implantamos o tomógrafo móvel (CONTAINER), Raio X portátil e tecnologia DR e equipe técnica para o atendimento 24h e laudos e no AME Sorocaba implantamos o Raio X portátil e tecnologia DR e equipe técnica para o atendimento 24h e laudos.

TECNOLOGIA DA INFORMAÇÃO

A Tecnologia da Informação garante a alta resolutividade, economicidade e inovação. Através de um sistema PACS seguro e de links de alta disponibilidade, o que possibilita que os exames sejam realizados em qualquer uma das 15 unidades e enviados para o sistema PACS em tempo real. No ano de 2021 realizamos algumas melhorias buscando maior eficiência conforme abaixo descrito:

- ✓ Buscando melhorar o tempo da abertura das imagens para a equipe médica remota realizamos a Atualização do Sistema PACS da Matriz;
- ✓ Substituição do Sistema de Gerenciamento de Suprimentos, que proporcionou uma economia nos custos e maior efetividade;
- ✓ Modernização da intranet para maior facilidade de acesso as informações institucionais;
- ✓ Atualização dos Servidores de Autenticação de Usuários, aumentando a segurança e garantindo a continuidade do negócio;
- ✓ Substituição de Ferramenta de Acesso Remoto, alinhado às diretrizes da LGPD, através de ferramenta com alto nível de criptografia e exigência de consenso do usuário para acesso;
- ✓ Implantação de Ferramenta Remota para manutenção e atualização de desktops, com redução do custo de deslocamento e aumento do tempo de disponibilidade dos computadores;
- ✓ Melhoria de performance das Rotas de Comunicação das unidades clientes e a Matriz – Link.

RESULTADOS FINANCEIROS

DEMONSTRATIVO CONTÁBIL OPERACIONAL

Receitas e Despesas Operacionais	Janeiro Valor	Fevereiro Valor	Março Valor	Abril Valor	Maio Valor	Junho Valor	Julho Valor	Agosto Valor	Setembro Valor	Outubro Valor	Novembro Valor	Dezembro Valor	Total Valor
Repasse Contrato de Gestão/Convênio/Termo Aditamento do Exercício	6.265.131,00	6.265.131,00	6.265.131,00	6.265.131,00	6.265.131,00	6.265.131,00	6.265.131,00	6.265.131,00	6.265.131,00	6.265.131,00	6.265.131,00	6.265.131,00	75.181.572,00
Repasse Termo Aditamento - Custeio	0	0	0	0	0	0	0	0	259.270,00	259.270,00	259.270,00	259.270,00	1.037.080,00
Total - Repasses (1)	6.265.131,00	6.265.131,00	6.265.131,00	6.265.131,00	6.265.131,00	6.265.131,00	6.265.131,00	6.265.131,00	6.524.401,00	6.524.401,00	6.524.401,00	6.524.401,00	76.218.652,00
Receitas Financeiras	15.390,60	12.963,82	19.114,99	19.709,13	26.053,26	30.372,67	34.939,03	41.761,31	43.358,01	47.744,09	61.246,25	74.636,23	427.289,39
Demais Receitas	1.828,89	1.604,34	1.886,55	1.821,44	2.187,07	1.818,23	1.860,14	1.909,59	1.848,72	2.158,38	2.326,30	871,22	22.120,87
Estornos / Reembolso de Despesas	1.828,89	1.604,34	1.886,55	1.821,44	2.187,07	1.818,23	1.860,14	1.909,59	1.848,72	2.158,38	2.326,30	871,22	22.120,87
Demais (3)	17.219,49	14.568,16	21.001,54	21.530,57	28.240,33	32.190,90	36.799,17	43.670,90	45.206,73	49.902,47	63.572,55	75.507,45	449.410,26
TOTAL DAS RECEITAS (1 + 2 + 3)	6.282.350,49	6.279.699,16	6.286.132,54	6.286.661,57	6.293.371,33	6.297.321,90	6.301.930,17	6.308.801,90	6.569.607,73	6.574.303,47	6.587.973,55	6.599.908,45	76.668.062,26
Pessoal	1.596.916,88	1.539.790,46	1.325.599,65	1.331.709,76	1.386.303,13	1.327.408,20	1.318.938,81	1.319.340,82	1.461.304,33	1.451.083,89	1.429.137,92	1.417.804,77	16.905.338,62
Ordenados	920.699,10	913.106,65	910.904,48	942.344,67	924.614,32	950.724,21	933.879,55	957.030,67	978.869,28	986.285,09	991.241,91	1.000.123,18	11.409.823,11
Benefícios	70.821,96	82.974,84	79.378,55	80.149,75	81.312,96	79.578,87	82.179,50	80.466,91	82.078,88	79.320,74	85.198,40	81.018,08	964.479,44
Horas Extras	476,81	86,52	9,09	297,9	38,95	0	0	30,54	0	0	0	272,93	1.212,74
Encargos Sociais	101.568,19	92.734,56	85.329,18	85.468,89	88.362,25	84.533,34	87.926,72	86.141,54	87.122,63	89.367,66	126.900,13	132.105,66	1.147.560,75
Rescisões com Encargos	288.841,44	244.737,16	49.017,51	16.925,50	87.779,55	1.320,27	1.705,20	23.747,29	44.783,79	34.357,01	41.719,19	13.270,50	848.204,41
Outras Despesas com Pessoal	0	0	0	-5	0	0	0	0	0	0	-5	-16,84	-26,84
Provisões com Pessoal	214.509,58	206.150,73	200.960,84	206.528,05	204.195,10	211.251,51	213.247,84	171.923,87	288.449,75	261.753,39	184.083,29	191.031,26	2.534.085,01
13º com Encargos	96.618,47	87.792,97	87.378,40	90.025,70	88.363,56	92.519,45	94.220,05	78.462,99	107.449,65	107.750,79	55.033,69	49.111,11	1.034.726,83
Férias com Encargos	117.890,91	118.357,76	113.582,44	116.502,35	115.831,54	118.732,06	119.027,79	93.460,88	161.000,10	154.002,60	129.049,60	141.920,15	1.499.358,18
Serviços Terceirizados	4.201.377,97	4.328.322,79	4.255.718,35	4.047.744,14	4.265.868,64	4.439.413,12	4.180.486,58	4.282.797,29	4.260.832,82	4.163.194,00	4.414.817,18	4.480.753,83	51.321.326,71
Assistenciais	4.077.130,14	4.203.531,41	4.122.951,29	3.876.371,37	4.066.980,89	4.315.168,71	4.035.426,34	4.147.895,49	4.135.830,04	4.041.764,38	4.266.387,80	4.326.544,76	49.615.982,62
Pessoa Jurídica	4.077.130,14	4.203.531,41	4.122.951,29	3.876.371,37	4.066.980,89	4.315.168,71	4.035.426,34	4.147.895,49	4.135.830,04	4.041.764,38	4.266.387,80	4.326.544,76	49.615.982,62
Administrativos	124.247,83	124.791,38	132.767,06	171.372,77	198.887,75	124.244,41	145.060,24	134.901,80	125.002,78	121.429,62	148.429,38	154.209,07	1.705.344,09
Materiais	204.575,20	167.109,34	248.667,61	146.058,40	195.446,73	316.864,96	174.208,77	234.955,99	203.228,05	220.150,81	193.140,20	242.340,36	2.546.746,42
Materiais e Medicamentos	150.243,56	153.018,54	207.679,18	112.313,34	174.275,75	250.296,92	130.477,68	195.944,54	166.415,71	169.075,02	151.551,23	193.659,62	2.054.951,09
Materiais de Consumo	54.331,64	14.090,80	40.988,43	33.745,06	21.170,98	66.568,04	43.731,09	39.011,45	36.812,34	51.075,79	41.588,97	48.680,74	491.795,33
Ações Judiciais	0	0	0	0	0	239,54	0	0	0	0	0	0	239,54
Trabalhistas	0	0	0	0	0	239,54	0	0	0	0	0	0	239,54
Utilidade Pública	64.345,88	64.568,48	64.450,20	64.907,49	65.599,73	66.029,61	65.681,85	65.732,13	65.517,48	65.496,20	67.319,65	68.294,54	787.943,24
Tributárias	1.318,99	0	0	0	0	945,95	1.318,99	0	0	0	0	0	3.583,93
Financeiras	114,15	153,24	159,86	115,55	158,45	109,06	105,2	84	188,48	102,5	180,26	178,89	1.649,64
Manutenção Predial	334.493,78	338.241,37	340.069,92	338.366,38	341.116,05	337.544,58	339.231,50	336.455,40	335.089,00	331.352,50	333.151,46	329.331,50	4.034.445,44
Ressarcimento por Rateio	109.115,53	123.525,83	122.054,48	115.201,01	106.407,55	114.319,07	121.660,05	118.493,22	134.490,65	137.347,02	122.953,49	124.819,25	1.450.387,15
Outras Despesas	20.982,53	20.298,65	21.040,63	17.746,96	20.178,14	17.532,98	11.729,26	21.789,39	24.954,80	21.976,92	19.199,35	20.835,88	238.265,49
Total das Despesas Operacionais (4)	6.533.240,91	6.582.012,16	6.377.760,70	6.061.849,69	6.381.078,42	6.620.407,07	6.213.361,01	6.379.648,24	6.485.605,61	6.390.703,84	6.579.899,51	6.684.359,02	77.289.926,18
Equipamentos	0	2.068,90	1.938,00	0	909	0	1.100,00	2.154,60	0	0	0	0	8.170,50
Total de Despesas com Investimentos (5)	0	2.068,90	1.938,00	0	909	0	1.100,00	2.154,60	0	0	0	0	8.170,50
TOTAL DAS DESPESAS (4 + 5)	6.533.240,91	6.584.081,06	6.379.698,70	6.061.849,69	6.381.987,42	6.620.407,07	6.214.461,01	6.381.802,84	6.485.605,61	6.390.703,84	6.579.899,51	6.684.359,02	77.298.096,68
RESULTADO (Total das Receitas - Total das Despesas)	-250.890,42	-304.381,90	-93.566,16	224.811,88	-88.616,09	-323.085,17	87.469,16	-73.000,94	84.002,12	183.599,63	8.074,04	-84.450,57	-630.034,42

Mês	Observações
Janeiro	Janeiro - Outras Despesas, no montante de R$ 20.982,53, é representado pela seguinte conta contábil: Seguros, Refeições, Lanches e Alimentação e Impressões e Fotocópias.
Fevereiro	Fevereiro - Outras Despesas, no montante de R$ 20.298,65, é representado pela seguinte conta contábil: Seguros, Refeições, Lanches e Alimentação e Impressões e Fotocópias.
Março	MARÇO - Outras Despesas, no montante de R$ 21.040,63, é representado pela seguinte conta contábil: Seguros, Refeições, Lanches e Alimentação e Impressões e Fotocópias.
Abril	Abril - Outras Despesas, no montante de R$ 17.746,96, é representado pela seguinte conta contábil: Seguros, Refeições, Lanches e Alimentação e Impressões e Fotocópias.
Maio	Maio - Outras Despesas, o montante de R$ 20.178,14, é representado pela seguinte conta contábil: Seguros e Impressões e Fotocópias.
Junho	Junho - Outras Despesas, o montante de R$ 17.532,98, é representado pela seguinte conta contábil: Seguros, Refeições, Lanches e Alimentação, Condução e Impressões e Fotocópias.
Julho	Julho - Outras Despesas, o montante de R$ 11.729,26, é representado pela seguinte conta contábil: Seguros, Refeições, Lanches e Alimentação, Condução e Impressões e Fotocópias.
Agosto	Agosto - Outras Despesas, o montante de R$ 21.789,39, é representado pela seguinte conta contábil: Seguros, Refeições, Lanches e Alimentação e Impressões e Fotocópias.
Setembro	Setembro - Outras Despesas, o montante de R$ 24.954,80, é representado por: Seguros, Refeições, Lanches e Alimentação e Impressões e Fotocópias.
Outubro	Outras Despesas, o valor de R$ 21.976,92, corresponde a: Seguros, Refeições, Lanches e Alimentação e Impressões e Fotocópias
Novembro	Outras Despesas, o valor de R$ 19.199,35, corresponde a: Seguros, Refeições, Lanches e Alimentação, Promoção, Publicidade e Anúncios, Condução e Impressões e Fotocópias.
Dezembro	Outras Despesas, o valor de R$ 20.835,88, corresponde a: Seguros, Refeições, Lanches e Alimentação, Condução e Impressões e Fotocópias.

614 - Estoque de Ações Judiciais (Acumulativo)	Janeiro Valor	Fevereiro Valor	Março Valor	Abril Valor	Maio Valor	Junho Valor	Julho Valor	Agosto Valor	Setembro Valor	Outubro Valor	Novembro Valor	Dezembro Valor
Trabalhistas	4.305,30	3.427,00	71.535,08	70.639,13	69.734,23	68.995,16	68.995,16	68.995,16	68.995,16	68.995,16	68.995,16	68.995,16

DEMONSTRATIVO DO FLUXO DE CAIXA

Fluxo de Caixa	Janeiro	Fevereiro	Março	Abril	Maio	Junho	Julho	Agosto	Setembro	Outubro	Novembro	Dezembro	Total
	Valor	Valor	Valor	Valor	Valor	Valor	Valor	Valor	Valor	Valor	Valor	Valor	Valor
Saldo do Mês Anterior	6.560.494,45	6.092.338,18	5.801.510,68	5.674.099,18	5.837.129,14	6.029.315,33	5.857.972,58	5.838.045,20	5.862.814,30	5.940.912,29	6.557.301,61	5.952.441,82	-
Repasse Contrato de Gestão/Convênio/ Termos de Aditamento	6.265.131,00	6.265.131,00	6.265.131,00	6.265.131,00	6.265.131,00	6.265.131,00	6.265.131,00	6.265.131,00	6.265.131,00	6.783.671,00	6.524.401,00	6.524.401,00	76.218.652,00
Receitas Financeiras	15.390,60	12.963,82	19.114,99	19.709,13	26.053,26	30.372,67	34.939,03	41.761,31	43.358,01	47.744,09	61.246,25	74.636,23	427.289,39
Demais Receitas	21.669,03	0	0	0	0	0	0	0	0	1.371,87	0	0	23.040,90
Total de Receitas	6.302.190,63	6.278.094,82	6.284.245,99	6.284.840,13	6.291.184,26	6.295.503,67	6.300.070,03	6.306.892,31	6.308.489,01	6.832.786,96	6.585.647,25	6.599.037,23	76.668.982,29
Pessoal (CLT)	1.736.742,07	1.517.367,82	1.242.667,83	1.251.701,50	1.296.274,90	1.205.518,46	1.282.676,44	1.232.131,85	1.311.883,87	1.288.217,30	1.776.749,25	1.865.162,18	17.007.093,47
Ordenados	795.806,70	799.649,88	773.881,71	807.207,47	789.913,08	806.952,71	797.864,67	796.447,61	828.395,22	829.866,41	838.124,75	872.095,53	9.736.205,74
Benefícios	86.725,80	86.880,09	96.254,61	89.735,98	92.110,71	85.517,46	89.205,47	91.695,57	90.179,72	89.238,56	92.528,14	94.019,30	1.084.091,41
Horas Extras	0	0	0	0	0	909,27	0	30,54	0	0	0	272,93	1.212,74
Encargos Sociais	208.844,36	192.924,53	192.741,09	198.280,39	205.745,43	200.054,53	210.480,63	201.327,04	217.255,08	221.814,21	227.525,96	226.915,34	2.503.908,59
Rescisões com Encargos	380.661,81	295.666,28	25.509,83	26.437,97	105.267,21	0	8.708,87	37.916,70	57.132,47	45.210,76	49.396,16	17.348,37	1.049.256,43
13º	105.860,43	777,56	901,47	811,58	763,81	2.328,75	335,46	1.406,39	1.525,96	767,08	464.204,49	472.044,46	1.051.727,44
Férias	158.161,37	140.766,93	123.041,72	128.481,69	101.781,97	109.076,60	175.392,96	102.657,19	116.724,91	100.588,89	103.851,44	181.337,79	1.541.863,46
Outras Despesas com Pessoal	681,6	702,55	30.337,40	746,42	692,69	679,14	688,38	650,81	670,51	731,39	1.118,31	1.128,46	38.827,66
Serviços Terceirizados	3.634.626,59	3.792.967,83	3.788.854,18	3.566.836,89	3.725.008,04	3.932.634,80	3.658.541,66	3.778.739,97	3.739.805,17	3.607.045,17	3.928.578,70	3.916.423,13	45.070.062,13
Assistenciais	3.587.295,95	3.694.758,48	3.631.651,38	3.425.583,17	3.586.884,24	3.790.777,92	3.559.939,28	3.650.609,47	3.640.238,26	3.563.789,66	3.749.800,96	3.798.026,80	43.679.355,57
Pessoa Jurídica	3.587.295,95	3.694.758,48	3.631.651,38	3.425.583,17	3.586.884,24	3.790.777,92	3.559.939,28	3.650.609,47	3.640.238,26	3.563.789,66	3.749.800,96	3.798.026,80	43.679.355,57
Administrativos	47.330,64	98.209,35	157.202,80	141.253,72	138.123,80	141.856,88	98.602,38	128.130,50	99.566,91	43.255,51	178.777,74	118.396,33	1.390.706,56
Materiais	290.312,72	243.133,62	243.686,44	231.710,03	67.739,75	296.774,17	295.650,70	225.829,13	111.898,99	268.139,33	393.659,55	117.295,63	2.785.830,06
Materiais e Medicamentos	235.453,48	204.018,49	226.070,64	212.295,08	19.297,40	272.061,87	233.850,45	178.053,80	69.572,58	227.783,54	346.004,81	65.568,14	2.290.030,28
Materiais de Consumo	54.859,24	39.115,13	17.615,80	19.414,95	48.442,35	24.712,30	61.800,25	47.775,33	42.326,41	40.355,79	47.654,74	51.727,49	495.799,78
Ações Judiciais	861,05	878,3	887,08	895,95	904,9	978,61	0	0	0	0	0	0	5.405,89
Trabalhistas	861,05	878,3	887,08	895,95	904,9	978,61	0	0	0	0	0	0	5.405,89
Utilidade Pública	67.366,71	28.371,62	100.570,20	64.924,89	65.617,94	65.840,85	65.719,50	65.693,27	65.743,09	65.392,43	67.233,60	68.086,08	790.560,18
Tributárias	567.629,19	510.384,61	533.942,70	524.061,56	479.797,56	512.191,95	552.396,80	505.583,06	523.575,37	523.557,05	504.236,67	547.798,38	6.285.154,90
Financeiras	114,15	153,24	159,86	115,55	158,45	109,06	105,2	84	188,48	102,5	180,26	178,89	1.649,64
Manutenção Predial	317.121,61	332.943,16	355.685,17	340.023,26	339.241,19	334.877,89	339.216,24	333.057,47	334.339,62	309.669,01	350.334,93	335.800,21	4.022.309,76
Investimentos	0	0	0	0	0	0	0	2.154,60	0	0	0	0	2.154,60
Ressarcimento por Rateio	138.376,28	109.115,53	123.525,83	122.054,48	115.201,01	106.407,55	114.319,07	121.660,05	118.493,22	134.490,65	137.347,02	122.953,49	1.463.944,18
Outras Despesas	17.196,53	33.606,59	21.678,20	19.486,06	9.054,33	11.513,08	11.371,80	17.189,81	24.463,21	19.784,20	32.187,06	25.274,81	242.805,68
Total de Despesas	6.770.346,90	6.568.922,32	6.411.657,49	6.121.810,17	6.098.998,07	6.466.846,42	6.319.997,41	6.282.123,21	6.230.391,02	6.216.397,64	7.190.507,04	6.998.972,80	77.676.970,49
Saldo do mês (Receitas - Despesas)	-468.156,27	-290.827,50	-127.411,50	163.029,96	192.186,19	-171.342,75	-19.927,38	24.769,10	78.097,99	616.389,32	-604.859,79	-399.935,57	-1.007.988,20
SALDO FINAL (Saldo Anterior + Receitas - Despesas)	6.092.338,18	5.801.510,68	5.674.099,18	5.837.129,14	6.029.315,33	5.857.972,58	5.838.045,20	5.862.814,30	5.940.912,29	6.557.301,61	5.952.441,82	5.552.506,25	-

Saldo da Unidade	Janeiro	Fevereiro	Março	Abril	Maio	Junho	Julho	Agosto	Setembro	Outubro	Novembro	Dezembro
	Valor	Valor	Valor	Valor	Valor	Valor	Valor	Valor	Valor	Valor	Valor	Valor
Conta Corrente	18.683,64	17.149,71	19.518,74	21.580,51	25.259,13	29.972,50	34.446,72	39.114,20	43.336,27	46.336,74	57.946,28	68.422,35
Aplicações	6.073.654,54	5.784.360,97	5.654.580,44	5.815.548,63	6.004.056,20	5.828.000,08	5.803.598,48	5.823.700,10	5.897.576,02	6.510.964,87	5.894.495,54	5.484.083,90
Espécie / Caixa Pequeno	3.000,00	3.000,00	3.000,00	3.000,00	3.000,00	3.000,00	3.000,00	2.931,80	3.000,00	3.000,00	3.000,00	3.000,00
TOTAL	6.095.338,18	5.804.510,68	5.677.099,18	5.840.129,14	6.032.315,33	5.860.972,58	5.841.045,20	5.865.746,10	5.943.912,29	6.560.301,61	5.955.441,82	5.555.506,25

Composição de Saldo	Janeiro	Fevereiro	Março	Abril	Maio	Junho	Julho	Agosto	Setembro	Outubro	Novembro	Dezembro
	Valor	Valor	Valor	Valor	Valor	Valor	Valor	Valor	Valor	Valor	Valor	Valor
Investimento	0	0	0	0	0	0	0	0	0	0	0	0
Custeio	6.092.338,18	5.801.510,68	5.674.099,18	5.837.129,14	6.029.315,33	5.857.972,58	5.838.045,20	5.862.814,30	5.940.912,29	6.557.301,61	5.952.441,82	5.552.506,25
TOTAL	6.092.338,18	5.801.510,68	5.674.099,18	5.837.129,14	6.029.315,33	5.857.972,58	5.838.045,20	5.862.814,30	5.940.912,29	6.557.301,61	5.952.441,82	5.552.506,25

Mês	Observação
Janeiro	Demais Receitas: O montante de R$ 21.669,03 corresponde a conta contábil: Devolução de liquido de salário. Outras Despesas Pessoal: o montante de R$ 681,60, corresponde a conta contábil: Taxa Associativa Outras Despesas: o montante de R$ 17.196,53, corresponde as contas contábeis: Seguro e Impressões e Fotocópias. Diferença entre Saldo Bancário e Composição de Saldo: No montante de R$ 3.000,00,referente ao Caixa Pequeno, por não ser demonstrado no extrato bancário, apenas no Balancete da Unidade
Fevereiro	Composição Outras Despesas Pessoal: o montante de R$ 702,55, corresponde as seguinte conta contábil:Taxa Associativa. Composição Outras Despesas: o montante de R$ 33.606,59, corresponde as seguintes contas contábeis: Seguro e Impressões e Fotocópias. Diferença entre Saldo Bancário e Composição de Saldo: No montante de R$ 3.000,00, referente ao Caixa Pequeno, por não ser demonstrado no extrato bancário, apenas no Balancete da Unidade.
Março	Composição Outras Despesas Pessoal: o montante de R$ 30.337,40, corresponde as seguinte conta contábil:Pagamento de Rescisão e Taxa Associativa. Composição Outras Despesas: o montante de R$ 21.678,20, corresponde as seguintes contas contábeis: Seguro e Impressões e Fotocópias. Diferença entre Saldo Bancário e Composição de Saldo: No montante de R$ 3.000,00, referente ao Caixa Pequeno, por não ser demonstrado no extrato bancário, apenas no Balancete da Unidade.
Abril	Abril: Composição Outras Despesas Pessoal: o montante de R$ 746,42, corresponde as seguinte conta contábil:Contribuição Sindical e Taxa Associativa. Composição Outras Despesas: o montante de R$ 19.486,06, corresponde as seguintes contas contábeis: Seguro e Impressões e Fotocópias. Diferença entre Saldo Bancário e Composição de Saldo: No montante de R$ 3.000,00, referente ao Caixa Pequeno, por não ser demonstrado no extrato bancário, apenas no Balancete da Unidade.
Maio	Composição Outras Despesas Pessoal: o montante de R$ 692,69, corresponde a seguinte conta contábil: Sindicato. Composição Outras Despesas: o montante de R$ 9.054,33, corresponde as seguintes contas contábeis: Impressões e Fotocópias. Diferença entre Saldo Bancário e Composição de Saldo: No montante de R$ 3.000,00, referente ao Caixa Pequeno, por não ser demonstrado no extrato bancário, apenas no Balancete da Unidade.
Junho	Composição Outras Despesas Pessoal: o montante de R$ 679,14, corresponde a seguinte conta contábil: Taxa Associativa. Composição Outras Despesas: o montante de R$11.513,08, corresponde as seguintes contas contábeis: Impressões e Fotocópias. Diferença entre Saldo Bancário e Composição de Saldo: No montante de R$ 3.000,00, referente ao Caixa Pequeno, por não ser demonstrado no extrato bancário, apenas no Balancete da Unidade.
Julho	Composição Outras Despesas Pessoal: o montante de R$ 688,38, corresponde a seguinte conta contábil: Taxa Associativa. Composição Outras Despesas: o montante de R$ 11.371,80, corresponde as seguintes contas contábeis: Refeições, Lanches e Alimentação e Impressões e Fotocópias. Diferença entre Saldo Bancário e Composição de Saldo: No montante de R$ 3.000,00, referente ao Caixa Pequeno, por não ser demonstrado no extrato bancário, apenas no Balancete da Unidade.
Agosto	Composição Outras Despesas Pessoal: o montante de R$ 650,81, corresponde a seguinte conta contábil: Taxa Associativa. Composição Outras Despesas: o montante de R$ 17.189,81, corresponde as seguintes contas contábeis: Seguro e Impressões e Fotocópias. Diferença entre Saldo Bancário e Composição de Saldo: No montante de R$ 2.931,80, referente ao Caixa Pequeno, por não ser demonstrado no extrato bancário, apenas no Balancete da Unidade.
Setembro	Outras Despesas: o valor de R$ 24.463,21, corresponde a: Seguro, Refeições, Lanches e Alimentação e Impressões e Fotocópias. Diferença entre Saldo Bancário e Composição de Saldo: No montante de R$ 3.000,00, referente ao Caixa Pequeno, por não ser demonstrado no extrato bancário, apenas no Balancete da Unidade.
Outubro	Demais Receitas: o valor de R$ 1.371,87 corresponde a: Retorno de pagamento a fornecedor. Outras Despesas Pessoal: o valor de R$ 731,39, corresponde a: Taxa Associativa. Outras Despesas: o valor de R$ 19.784,20, corresponde a: Seguro, Refeições, Lanches e Alimentação e Impressões e Fotocópias. Diferença entre Saldo Bancário e Composição de Saldo: No montante de R$ 3.000,00, referente ao Caixa Pequeno, por não ser demonstrado no extrato bancário, apenas no Balancete da Unidade.
Novembro	Outras Despesas Pessoal: o valor de R$ 1.118,31, corresponde a: Taxa Associativa. Outras Despesas: o valor de R$ 32.187,06, corresponde a: Seguro, Refeições, Lanches e Alimentação, Condução e Impressões e Fotocópias. Diferença entre Saldo Bancário e Composição de Saldo: No montante de R$ 3.000,00, referente ao Caixa Pequeno, por não ser demonstrado no extrato bancário, apenas no Balancete da Unidade.
Dezembro	Outras Despesas Pessoal: o valor de R$ 1.128,46, corresponde a: Taxa Associativa. Outras Despesas: o valor de R$ 25.274,81, corresponde a: Seguro, Refeições, Lanches e Alimentação, Condução, Promoção e Publicidade e Impressões e Fotocópias. Diferença entre Saldo Bancário e Composição de Saldo: No montante de R$ 3.000,00, referente ao Caixa Pequeno, por não ser demonstrado no extrato bancário, apenas no Balancete da Unidade.

PRINCIPAIS PROJETOS PARA 2022

✓ Manutenção da Central de Laudos pela Norma ISO 9001:2015;

✓ Humanização das salas de Mamografia;

✓ Humanização das salas de Tomografia;

✓ Implantação da tecnologia DR – (Radiologia Digital) em todos os AMEs;

✓ Contratação de link secundário para atender as unidades hospitalares, a fim de garantir o envio de exames de urgência para a Central de laudos, quando o link principal estiver fora de operação.

✓ Atualização do parque tecnológico da infraestrutura de servidores físicos para o gerenciamento e armazenamento de todos os dados;

✓ Implantação do sistema de Inteligência Artificial para tomografia de crânio;

✓ Implantação do Projeto *Cloud* com visualização das imagens *cloud*;

✓ Implantação do Projeto de Reconhecimento dos profissionais;

✓ Implantação do Controle de qualidade de acordo com a portaria (Ressonância, Ultrassom) e adequação dos demais já existentes;

✓ Radioproteção: capacitações de Radioproteção e Segurança do Trabalho por meio da ferramenta e-learning.

✓ Melhoria continua dos protocolos: Revisão constante dos protocolos técnicos.

✓ Substituição do sistema de laudos e gerenciamento para melhoria do fluxo e controle dos indicadores;

✓ Adequação da agenda e do quadro de colaboradores de acordo com a nova meta;

✓ Aprimoramento nos indicadores de qualidade dos exames laudados;

✓ Aprimoramento nos indicadores de disponibilidade dos equipamentos;

✓ Sistematização do envio dos resultados de Alerta;

✓ Sistematização de Comunicação de Laudos Retificados.

DIREÇÃO

Superintendência: Dr. Paulo Quintaes.

Gerência Executiva: Lilian Mendonça.

Gerência Administrativa: Ivani Teodoro.

Lilian Mendonça

Gerente Executiva